夕刊
朝鮮日報
本紙特刊定價十二面

社說

國際聯盟과 極東問題

——事實上으로因緣稀薄——

一

一九三一年九月十八日滿洲事變이勃發한後에 그存在의意義가廣汎하게 極東居住諸民族에게度가넘치도록 알니워지엇든國際聯盟 및國際聯盟을中心으로한諸般政治工作은 極東問題에關하야는 去七月三日第七十四臨時理事會에서 中國에對한技術的援助를決議하고 技術的代表의任務를 規定한決議를採擇하야 라이히만博士를그代表로外一年間中國에 派遣하는것을決議한以外에는 今春에採擇한滿洲國 不承認報告書以外實行에關한諮問委員會 分科委員會의 報告草案의 採擇手續上當然히잇슬 公文書의 發表以外에는 이러타할 注目을쓰는活動이업섯다。 이러하야一九三一年後半으로부터 今年早春까지、極東問題이엇슴으로外國際聯盟이잇고、國際聯盟이엇合으로 極東問題가 잇슴과갓흔感을世人에게 주든聯盟의極東問題에對한 積極的工作은事實上休止되엇다는 것보담도아주忘却하여 버린것과갓흔感을주고잇다。 이印象은 昨日쥬네브電報에나타난 聯盟의定期總會席上에서의 中國代表顧維鈞의聯盟의 無爲無策에 對한痛烈한 攻擊演說에서도 그一端이表現되엇다고 볼것이다。

二

勿論國際聯盟의 極東問題에對한 無爲無策은 이報道에依하야서만 喚起된것이아니오吾人은 本來國際聯盟이 極東에엇더한 新狀態를 現出할아무런能力도 權威도업고、上之上이國際平和維持機關으로서의面貌를 保持하는程度의 文書를作成함에 쓰칠것이라고 論斷할者이다 諷刺家버나드쇼翁은聯盟의政治家들은 一年以上을두고하는것이 極東의事態는戰爭이냐 遊戲냐하는어리석은判定을하기爲하야 밧산밥을먹어가면서 討論하는것이라고 하얏지마는 調査團의派遣은確實히이判定의 基準材料를 엇기爲한일인點에서 쇼翁의말은示唆的이엇다고할수잇다 一切의狀態는明白하여젓다고 報告書는高價로評價되엿다 그러나事態는聯盟의 文書作成과는 反對의코ー스를 아모障碍도업시進展하얏다 滿洲國은 滿洲國대로의코ー스를가고 日本에對하야남은일은 聯盟脫退가效力을發生하는 一九三五年에 問題의華府倫敦海軍軍縮條約이前後하야期間이 完了됨으로 이러한 重疊하는 外交的孤立狀態를國防充實로써 防衛하려는實際的事業의進行이다 그러나이것은純全的으로 超國家的存在인國際聯盟의壓力에對한것임보담도 聯盟國이아닌米國의海軍擴張 또다른非聯盟國인蘇聯의大規模의軍備가權衡의對象이되고잇는것은 吾人이熟知하는바가아니랴?

三

今回의聯盟總會에는阿片問題라든가、볼리뷔아紛爭問題等의諸問題가三種事會의報告를接受하는程度에서쓰치고 中國代表의 悲壯的演說은 오즉聞歡하會議의 同情을쓰는데 有效하는程度에서쓰칠것이 豫想된다 그러나三年을두고如何튼吾人의關心을集中하든 國際聯盟의極東問題에 對한討議는 이에終結되는것으로보는것이 妥當할理由는極東에作用하는 國際聯盟의政治的機能이 薄弱하다는點보담도 聯盟自體의 構成中心이되고잇는 歐羅巴의 現下의不安한 政情에잇는것이다 聯盟은 獨逸로 하여금말하게하면 戰勝國이戰敗國을 抑壓하는聯合體라고하고 聯盟國은아니지마는 歐洲의大國의하나인蘇聯邦으로하여곰말하게한다면 反共產主義聯盟이라고하고 伊太利로하여곰말하게한다면 小協商國의聯盟이라고하야 本來부터 그理想의高尙함에 不拘하고 諸聯盟國의利害關係의綜錯한關係로因하야 最히形式上一致를보이나되고 內容으로는虎視耽耽하는판에 英國의傳統的外交方針인 歐洲諸國의勢力均衡化政策은 依然中나치스獨逸의 對佛挑戰的態度를 局部的으로하고 伊太利가佛獨中心의 歐洲를 … 하려고 … 歐洲의情勢는 聯盟의不成功 國際聯盟의存立의 根據인 … 制度를 … 獨逸의突進等數多한難關에逢着하엿스니 … 바랑에 … 할理由가업는것은 너머나明白한일이다 제발에불을못끄는者가 … 이리하야國際聯盟은歐羅巴의急迫한形勢緩和가 當面의課題가되고 極東問題에는事實上容喙할餘力이업다고볼것이다

蘇獨關係依然險惡化

在蘇獨逸通信員에 三日內退去命令

在獨蘇通信員逮捕事件에發端

蘇公使、獨外相에게抗議

【莫斯科二十六日發】 라이프치히最高法院에서 目下續行中인 國會議事堂放火事件公判에關聯하야 獨逸政府當局은쏘베ー트新聞記者二名의 傍聽을禁止하고逮捕하는同時에家宅搜索까지하엿슴으로나치쓰政權의 不當한言論壓迫에憤慨한쏘베ー트政府는 直時莫斯科에駐在하는獨逸人記者에對하야 國外退去를命하는것으로 此에應酬하고힛틀러、파펜政府成立以來惡化의道程을過程하고잇는 蘇獨關係는바야흐로重大危機에 直面하게되엿다 右獨逸記者에對한退去命令에關하야 쏘베ー트各紙는 二十六日左와如히報道하엿다

「獨逸政府當局은 在獨蘇聯各紙特派員을 逮捕하고家宅을搜索하는等 暴擧를敢行할뿐더러「라이프치히」最高法院의國會議事堂放火事件公判에는 各國記者의 傍聽을許可하엿슴에不拘하고蘇聯記者에對하야서만 傍聽을拒否하엿슴으로 蘇聯邦記者團은 事實上獨逸에잇서新聞通信의目的을達치못하게되엿다故로「타쓰」通信社「이즈베스티아」「프라우다」兩社는 特派員을召喚하기로決하엿다 同時에蘇聯邦政府는莫斯科駐在獨逸各紙代表를一擧追放하기로決議하고九月廿六日獨逸記者團에對하야三日以內에쏘베ー트聯邦을退去하라고命令하엿다」

【伯林二十七日發】 莫斯科政府는 獨逸로부터 通信員全部의撤廻를命하는同時에 獨逸通信員에對하야三日間以內即九月二十九日外지退去하기를命하엿다 右에關하야 쏘베ー트政府는火曜日에 獨逸當局에公式通牒을發하엿다쏘베ー트政府가 如斯한措置를取하게된것은라이프치히에서쏘베ー트通信員이 逮捕되엿슬뿐더러在獨쏘베ー트通信員에 對하야獨逸側이壓迫手段을取하게된데서起因한것이다 지난火曜日駐獨쏘베ー트公使는 獨逸外相에對하야 右에關하야口頭로抗議하고쏘베ー트側도同樣으로 通信員等에對하야適當한處置를取하리라고 通告한바獨逸政府는이抗議에對하야回答할必要를認定치안코默殺하엿다

明年度豫算財源은 赤字公債에依據

切手、葉書만을引上할뿐으로

增稅에藏相反對言明

【東京電話】 目下大藏省主計局에서編成準備를急히하고잇는 明年度豫算은尨大한軍事豫算을비롯하야 內務 農林其他各省의新規要求가殺到되야其額은 實로十四億圓을超過하는多額에達하엿슴으로 其財源은全部公債에서求할것이냐 增稅에依하야一部補塡을行할것이냐는 各方面으로부터種種理論이잇는데 高橋藏相은左와如한理由로增稅尙早論을確信하고 적어도明年度豫算에關한限 增稅는斷行치안겟다고 言明하엿다即藏相의增稅反對論據는左와如하다

一、產業이回復되여 最近얼마큼向上되엿스나 아직全幅的으로人心安堵를엇게는되지못하엿다

一、此際增稅를 斷行하는것은產業勃興의若芽를摘取함과가튼더러 人心의萎縮을招來한다

一、兩三年間歲入의伸張을俟하야 確實한租稅體系를 樹立하야 增稅하는것이賢明하다

即此에依하야 明年度財源은얼마큼自然增收를 豫想하는以外에大部分은 公債에依할수밧게업고 歲出增大에照하야行할赤字公債增發로 적어도十億圓程度를 不下할것은明瞭하게되엿다 右에對하야 高橋藏相은左와如히말하엿다

高橋藏相談 明年度豫算의查定에對하야는 아직事務當局에서 報告를듯지못하엿스나 陸海、內務、農林等에서는大體完濟된 모양임으로近日中에 各省全部의查定을綜合하야省議에 附하야相議하려고 생각한다 省議의結果는그대로 各省이承認할수는업슬것임으로 折衝은 其後에하게될터이다 明年度豫算의 財源으로增稅를 斷行할것은 아직其時機가 아니라고생각한다 그것은前般議會에서도 述한바와가티 農村購買力이增大하야 產業資本流通이 圓滑하게되지못한 까닭이다 그러나景氣回復은비록緩緩하나마 漸次로보이고 最近郵便貯金이一個月百萬圓의比例로 增殖하게된 것으로보드라도 判明되는것과갓치 多少라도餘裕가생긴 모양이다 더욱그것이大額의 增加가안이요 小額이增殖되여 預金者의數가 만케된것은 注目할만하다 그럼으로產業界에對하야도資金의需用을喚

郵便料金引下에 遞信當局反對

但引上은必至의情勢

【聯合東京電話】 高橋藏相은 明年度豫算編成에 際하야郵便料値上하거可能하다는 意向을表明한바 右에對하야遞信省側의意向은郵便料의値上은國民大衆에對하야至大한關心事이다政府가一般增稅를斷行할境遇에는不得已하나 郵便料金만을切離하야値上한다는것은 贊成할수업다는態度를堅持하고잇다 郵便料値上問題는 去六十四議會에서問題된 것으로右에對하여는 이미高橋藏相 南遞相間에秘密協定도成立되엿는模樣으로政府는遞信事業特別會計가九年度부터實施됨으로 郵便料金値上에依한增收約一千二百萬圓을赤字財源에補塡할것은必至의情勢로一方遞信省側에서는一般增稅를實施치안는以上頑强히料金値上에反對할것으로萬一此를强行하면相當한波瀾이豫想되다

世界週史

部分的土地國有

朝鮮米의日本內移入問題를노코 이런對策저런對策이 續出하든中에 永井拓相으로부터 部分的土地國有案을提出하기에이르릿다。永井拓相은 아마議會改革、年度變更等의새로운政策을 提示하야 世人의注目을쓰는터로 비록部分的이나마 이番에또다시土地國有案을提出하야 남의耳目을놀래인다 그러나 그部分的土地國有案이란 結局一定量의土地를國有로해노코 米作減段을自由로이하자는데 벗어나지안는다。要컨대永井拓相은 土地國有라는看板을빌어 朝鮮米作의減段을巧妙히行하려고企圖하고잇는것이다。

第一回米作豫想

二十九日 總督府發表에依하건대 二十三日現在第一回朝鮮米作收穫은 千八百二十五萬石으로豫想된다고한다。萬一이數字의收穫이事實化한다면 昨年보담 百九十萬石 即一割一分七厘의增收요 四年前千九百十八萬餘石에다음가는 豐收다。그러나 現在와갓치朝鮮米의處理가困難한오늘날 이와가튼豐作은 決코朝鮮米에對한好消息이 아니다 이로말미아마 도리어日本內의反朝鮮米的態度를 더一層高調시키기에 넉넉할것이다。朝鮮農民에게對하야 豐作饑饉는벌서歷次의經驗을 가지는바로되 이처잇서 그經驗을 좀더深刻히되푸리치안하면 안되게되얏다。

間島事件의公判

間島共產黨 五、卅事件의公判은 二十五日부터 開廷되기시작하얏다。被告數二百六十四名에이른다는 朝鮮初有의큰公判이다。

方湯反蔣의蛇尾

方振武、湯玉麟等은 反蔣軍事行動을이르킨다고하더니 方振武軍이 懷柔에集結됨을따라 關東軍은 停戰區域의侵入으로 警告를發하고 爆擊을加하야 豐寧으로 退去하는同時 湯玉麟과共同態度를 約束하얏든湯桂當軍이 何應欽의懷柔아래떠러저 움즉이지안햇다 그래서湯玉麟은 急히何應欽에게 使者를보내어 反蔣行動에加擔치안햇다는諒解를求하고 孤立의方振武도二十七日드듸어軍隊改編을條件삼아何應欽에게降服할뜻을 表明키에이르릿다고하니 東北將領들의反蔣運動도 그러커러終幕을거두는모양이다

심라會商의開會

二十五日 심라中央立法會議場에서 심라會商이열리어 方今會商을進行中이다 印度側으로부터는 會商內容을秘密에부치자고提議해잇슴뿐이아니라 兩方의論議도 기피들어가지안한것가트나 英國은自國에不利한一切의條件을拒否할態度를보이는터이니 그成功은미리부터疑問視된다

國聯總會의開會

國際聯盟에서는 理事會의뒤를이어二十七日總會를열엇다 그總會席上에서 中國代表顧維鈞氏로부터는 極東에對하야 聯盟의無爲無策을 非難하는同時에 現今極東의險惡的情勢는 不出數年內 一大紛爭을勃發시킬것이라고 各國의賢明한態度를바란다고警告하얏다。

뭇소리니氏野心

팟쇼主義의大宗 伊首相뭇소리니氏가 中歐의팟쇼諸國을聯合하야 世界的汎羅馬運動을이르키려고 劃策中이라고한다。뭇소리니氏의野心은 씨사世界를꿈꾸는것이나 그實現性은아즉疑問스럽다고보인다。

米無敵海軍計劃

米國서는 이미大建艦計劃을着着進行中에잇든터 이제또다시二十八年의期間을가지고 總艦數三百七十五隻을建造하기로하고 方今海軍省에서 이미大體의成案까지어덧슴으로 來議會에는提出되리라고한다。米國의이와가티 尨大한建艦計劃은 世界無敵海軍을目標로하는것이겟지만 그보담도軍縮問題를노코 日英等諸强에對한制裁的手段이아님도推測된다。

씸라會商本格的討議

綿製品關稅引下案 印度側考慮約束

日印通商條約期間延長案은 日英印三國間諒解成立

【聯合씸라三十日發】 三十日의第三次日印會商은드듸어本格的討議에드러가 雙方代表者도緊張하야 會議에臨하얏는바今日의 會議에는病으로缺席中의商務長官 뽀아氏도 처음으로出席하고 雙方代表가 모다出席하엿슴으로 極히愼重히討議를進行하얏다 會議劈頭日本側이提議한現行條約延期問題는 이미倫敦에서 松平大使와英國外務當局과의사이에一個月延長하기로되야 右期間內에結末을짓지못하는때에는 다시延長하기로諒解가成立되엿슴으로 右問題는爲先保留하기로決定하고 다음에綿製品에對한 七割五分의關稅는너무노품으로 이를五割로하기를 提案하고그다음에日本은 輸出統制의 準備가잇는것으로 表明하얏다 이에對하야印度는 充分考慮할旨를約하고 本日은散會하엿는데 印綿「뽀이콧트」問題에는抵觸안는模樣이다 次回는來十月三日 再開할터인데 他方暫定的協定案에對해서는倫敦에서 調印을하게될터이다

【聯合씸라三十日發】 씸라會商中通商條約의 現狀維持問題에關하야서는 日本代表部는前回의會議에서 暫行協定案을提示하고 印度側도會議의圓滿進行을圖謀하는 우으로보아其必要를認定하고 原則的으로贊意를表하고잇든바 三十日印度代表는左와如히代案을 提示하얏다

一、爲先現行日印通商條約의廢棄期限인 十月十日부터다시 一個月間現行條約의 規定을有效케할것

一、其後必要에 應하야이를延長할는지엇덜는지는 交涉結果를受諾할 準備가잇는 旨를 이에對하야 日本代表는 右代案에鑑하야 다시考慮할것을 述하고 玆에日印通商條約의期間延長에關한 兩國의意見은全혀一致하다 그리고이暫行協定은外交文書의交換에 依하야效力을發生할터인데 印度의外交權은英國의손에잇는關係上目下倫敦에서 日英兩當局間에서折衝中으로兩三日中에는細目의決定을볼터이다

明年度에도十億圓 公債主義로一貫

事務當局에命令、公債將來를調查

高橋藏相의所觀如此

【聯合東京電話】 目下政府의直面한明年度豫算은 國防計劃充實의必要其他所謂非常時局의對策樹立의急務가 急迫하야未曾有의巨額의歲出을 計上할情勢에잇고 一方에財源補塡의增稅案은高橋藏相의時期尙早에依하야實現되여잇지안키때문에 明年度豫算의財源은 結局公債發行에依할外는업고 明年度新規公債發行額은依然今年度同樣十億圓을내리지는안을모양이다 따라서公債發行總額은 明年度로八十億圓이되고 다시一兩年을不過하야百億圓에達하는것은明白한事實로보게되엿슴으로此結果公債의 洪水를앞두고 財界、政界一部에서는 果然 日本의財力이此負擔에견댈수가잇겟는가 果然如斯한 巨額公債消化力을有한가아니한가에 깁히憂慮의聲을 放하는者를生하엿는지라 그러나이에對하야 現任의地位에잇는 高橋藏相은 明年度豫算에잇서도 依然十億圓程度의公債發行餘力이存在하다고 樂觀하고잇다 藏相도公債將來에 對하야는愼重히考慮하는바잇서 最近事務當局에命하야 左記事項에對하야 詳細히調查케 하얏다

一、所謂非常時에 發行한公債의狀態如何

一、明治十年頃以來의日本의國富의增進과公債發行額과의關係如何

一、國富와比較하야國民의擔稅其他公課에對한負擔能力如何

一、英國其他諸外國과의國富와租稅其他에比較如何

等詳細한調査를進行하고國富와新公債政策의確立에邁進하려는것으로 이調查結果는多大한期待를가지고잇고今後公債政策은財政膨脹에伴하야 그重要性을認識케되엿다 右에 關하야 高橋藏相은語하되

高橋藏相談 公債가增發됨으로財界에그消化力이잇는지업는지걱정하는사람이잇는모양이나 我輩는그런念慮는無用하다생각한다 明年度豫算에잇서역시十億圓쯤의公債發行餘力은充分하다고생각한다 그런데將來公債가어써케되라는것은지금으로부터愼重히考慮해두지안하면안되겟슴으로 目下事務當局에서 明治十年頃부터現在의 國富의增進과公債發行의實例와比較해서 國民의負擔力이어써케되엿는나 또는어써가지로 調查시키고잇다 實際우리의通貨政策을가지고 通貨의供給이不充分하다고非難하는수도잇스나 … 通貨의膨脹을許하는것은民衆이 … 投機思惑等이跋扈하는結果가된다는것은 嚴重히警戒치안하면 안될것이다 아메리카와가튼것은오즉通貨의 增發을해서物價의 騰貴를 도모하고잇다 그런政策을 採치안코도現在物價가相當騰貴해잇다고 할려라고하는것은 우리의政策이 … 信用이 노파졋느냐하면第一로時局匡救事業이 普及된것도잇고 第二로春蠶의値上도잇고 第三으로農產工業이旺盛한것이다 어려운것으로말미아마信用이노파진것이다 昨年日銀의 保證準備發行高를十億圓外지 擴張햇슴으로現在日銀의公債手持高는四億圓乃至五億圓位에 미친다고하더라도 아즉公債의引受餘力이充分한것이다 그러나外目下公債의 消化能力에對해서는 念慮할必要가조곰도업다고생각한다

紹하게된다면增稅도實現할時期가到來하리라고생각한다 明年度는적어도郵便料金의値上은 … 遞信省에서는어떠케考究하고잇는지모르나 葉書와一錢五厘를二錢으로 封書三錢을四錢으로한다는것은 벌서부터의風評이지만 斷行한다고하면 時機도充分하다 … 生活必需品으로 되어잇슴으로 …

米統의一手段으로 米酒精化를提案

贊成者도多數로具體案作成?

永井拓相奇案續發

【聯合東京電話】 永井拓相은 米穀生產統制案의一手段으로 米의酒精化를 企圖하야 소위代用品으로하는同時에 軍需品으로外 必要하다는理由를 過般閣議에提唱하엿든바 拓務省은더욱其方面의 調查研究를進捗하고잇다 去米穀顧問會議에서朝鮮殖產銀行頭取有賀光豐氏도同樣의進言이잇고 此에對하야上山顧問外多數贊成者가 잇섯슴으로드듸여 合理的實行方法에關하야具體案作成에 着手할意向이다 그러나果然明年度부터實行할合理的立案을 엇게될는지各方面으로부터注目되여잇다 有賀氏는右提唱理由로次의諸點을列擧하고잇는바來三日顧問會議에提示할方針이다

一、米一石으로부터酒精三斗强을製造하고一斗의市價는六圓乃至七圓임으로米와거의同價格이된다

一、右는製產費에잇서多少硏究할餘地가잇스나米穀需給調節에要할經費보다는少額으로足할것은明瞭함

一、米의貯藏正租의貯藏及減反의補償等其手續은複雜하나米의酒精化는一個年五百萬石乃至七百萬石程度임으로技術的으로보드라도容易하다

一、米의酒精化는酒精其物件이外貨를代用品이되여現下의燃料不足을補充하기에充分한効果가잇다

一、米의貯藏은長期에及할時는變質할虞慮가잇다酒精化하여둘時는變質될虞慮는업다

一、米及正租貯藏에는多大한倉庫를必要하나酒精化에는그러한大規模의창크를必要치안는便利가잇다

一、그리고此等酒精을軍需品으로陸海軍에貯藏을依賴하는것은國策으로보드라도重要한것이다

人事・集會

▲明年度豫算米穀問題等重要問題를折衝키爲하야 去八月二十九日渡東하엿든 今井田政務總監은 一日朝六時四十五分 夫人 鶴田秘書官同伴歸京하엿다 總監은午前九時十五分赤十字社新廳舍에開會한 衛生展覽會를視察하고同十時昌德宮宙合樓의第五回赤十字社朝鮮本部大會에臨席하엿다

山形外十四縣 米收穫豫想高

四千十七萬石

【聯合東京電話】 農林省發表山形外十四縣의米收穫豫想高는 四千十七萬二千百五十石으로前年에比하야 二百二十萬八千三百九十七石增加 前五個年平均高에比하야 二百六十八萬八千百五十一石의增加이다

八面鋒

米國이 二十八個年計劃으로無敵海軍建設案을 만들엇다。 無敵艦隊라는것은 녯날 西班牙가 가지고 世界를橫行하던것、그러다가 一五八八年에 英國을襲擊하랴다가 부서진것。 ○ 그러고보면 無敵은 업는 모양이다。 ○ 米國이 無敵海軍을 만들면 日、英도 無敵海軍을 만들것이니 世界에 三無敵海軍이 될는가。 ○ 三無敵海軍이 大勝負를決할날이 二十八年後에야 온다하면 아직부터 焦燥할必要는 업는듯도、하지마는 ○ 一國의 無敵海軍의 建設이完成되기 前에 부서대라는다른一國이 잇슬法도하니 도모지 太平洋의 꿈이 반다시 太平하지못할 배도 잇슬는가。

今日本紙四面

見よ空前の大反響!! 申込大殺到

坪內逍遙譯 中央公論社版

シェークスピヤ全集

實物は無言の雄辯!!!

全集界始って以來の安い美麗な本、實物を一目見て誰でも大感激。內容を辱しめない立派な裝釘印刷。讀み始めたら止められない面白さ、これで一冊五十錢の廉價に顏マケします。買はねば損、讀まねば恥。申込速刻!

第一回配本 悲劇 ハムレット 喜劇 以尺報尺

附錄として新舞臺「沙翁劇與」無代進呈

申込方法極めて簡單

入會金一圓と第一回の會費一圓合せて二圓持つて書店へ行けばすぐ立派な本が二冊手に入る。あとは毎月一圓で二冊づゝ配本し、二十ケ月で完了。世界第一の大文學が完全な日本語で讀め、全四十卷が自分のものとなり、一生涯幾度くりかへして讀んでも興味が盡きないとは、何と素晴らしいことであらう。

東京市丸ビル五階 振替口座東京三一四番 中央公論社

全國書店にあり 品切の節は左記へ申込下さい

善は急げ!! 今スグ書店へ!

印刷・製本の大混亂 書店の賣切續出!!

間島共產黨本據踏查記(三)

龍岩洞을차저가 黃一星의老母를만나

애비는기다리다죽엇다해줍시

本社特派員 朴贊彬記

立羅코ー스발버 暴動斷行을開始

우에말한바는 우삼십 폭동에 결과를 나아가한이엇스나 엇지하야 니러낫는가 무삼필요로니러낫는가를잠간더니야기하야겟다

일구사십년초 간도에는 주국측에 연변당부(延邊黨部)라는 공산선전대가 이미부터 설치되여잇섯고 책임자주동교(朱東郊)가당시세력을 잡고잇든반면 은주문 반면은조선문 신문인민성보(民聲報)에 입사하야 상해L파의 본부의지령으로 호북 호남지방에서 선전당원이십팔인(녀자륙명)을화룡현과 연길현에배치하고 주의선전에 볼동하고잇섯다 그러자 신의주사건이 돌발되여계일차로 검거풍이 휘돌써M 김근(金槿)과 화요파의 윤정호(尹正浩)ーー名金晶ㅡ)가간도로 선전대의형식으로 드러와서 여회중심의원회(延和中心委員會)를 창립한것이엇다 그래서 전귀연변당부에잇든 주동교와 련락을취하여 서력을확장식히고 잇섯든것이다

▽……△

그러나 일면 김근일파의운동은 국제본부에서 이정하지안는일로 수차청원한결과 간도의ML파의실력을 시험하겟다는 의견을가지고 그네들의 투쟁공작을요구한일이 잇섯든것이다 그런나 그지령이라는가 요구는모스코본부에서 된것이안이라 리립삼(李立森)의단독계획이엿든것이다 그리하야 김근일파는국제본부에게 인정을밧고 또는밸리쏘배정치가실현되는도화선적공작이라생각하고 폭동을니르킨것이엇다

▽……△

그결과는 한동의반향이 업섯슬뿐안이라검거풍만심해가고란갈만더해갓섯다 그래로윤정호一명한 ML이잡히자 전귀 연화중심의원회의 책임자로는 윤정호그후에는 상해파의마준(馬俊)배동건(裴東健)등이책임자가되여 조선××을원조하자는새다른공작을 하기시작한것이엿다

아직 선전이 미비한간도에서 테로폭동을 니르킴은 그릇된일이라는모스코ー본부에서소위오대파오(五大派遣)안을발하고 그리립삼(李立森)의 안을 입삼로선(立森路線)이라고비웃슴을밧게된것이다

그후 팔월폭동화(放化) 폭동에 도가는결과와 가튼 비판을면치못하야박윤세일파의자처는다시 차출수가 업시된것이엇다 이리하야 간도는 수라장이 되고우름의세계로화한것이엿다

踏查의第一步는 帽兒山下龍岩洞

구월삼구일 그네들이 날뛰든 집 러권

먼저차즌곳은 연길현 수신향 알동이야말로 진주수십차 탄환의세례를 바든곳이엿다 사실는 자그대로 만신창이의 룡안동이엿다 모아산이라는뫼가 하늘끔히솟은 그아래골작이가 그부락이다 민족주의운동에부터 이룡정(龍井)을 좌우로두고 국자가(局子街)와 룡엿다한다 큰삐호나되든 부요한조이팔아 자제교육시키는 신흥학교까지 설치하든곳이엇다

▽……△

그러나 이번공판을 밧는희일성(黃一星)이라는 청년는 그동리야체이카의 책임자로써 일족

도록을 탕삭하야 숨은 예화가어잇는사실을 알아보랴고사진반을 대동하고 공산당원의소굴을 탐방하려떠나는 긔자는 삼여년전 이간도에서 간곳업시 사려진 장××씨의사건이 머리를 어즈럽게하엿다

부터 리성재(李聖哉)과 권태산(權泰山)을사괴게되여 자긔의집을 당의긔관으로 쓰게되엿다 밤에는 동청으로 국자가로단니며 양날 밤회합등을주업시하며 낫에는 청일정의집에서 자고잇던것이엇다 일구삼공년 눈보라뭉시퍼붓는 크리스마스 갓가운어바삼경에 붓들려가는 아들과그의동지를 써라가며 노아주기를바라든 어머니는 차저간긔자의칭대로 어린것들과가려 카메라압해서며

「어데카겟습니다밧구와야지」하며 눈물 눈물 또눈물 「거처가서 일생어 애비기대리다가 죽엇다해줍시」라고 남편의부음을 아들게전해달라는 부탁이엇다 당시검거하려나가던 삼산(森山)순사는그밤에두 넘우나울어서 칵노아주고십헛서요」하엿다

「굿돈ー는황폐하여지고만魚郎村金昌(게속)

日曜이자小春日暖!

郊外郊內에賞秋行樂

◇十六年만겨우버려진大漢門압헤雜踏◇

山으로물로「하이킹隊」活躍

중추(仲秋)명절을압헤두고친도덤도안은 소춘(小春)행락일로서는 오늘일요일이 '클라이막스'인모양이다아츰부터일긔는 쾌청이못되여가을하늘의 자랑스런운면목은 보여주지 못하엿스나흡게가린 구름장과선듯거리는 바람이가을 행락자를유혹함에 는 충분하엿다

◇

이날의사람모임터로는오랫동안 버려두엇든덕수궁(德壽宮)의개방과 함께 녯그림새그림 으로첫손꼽랄꿀는명작들의전람회가열린다하야열여섯 해만에처음으로버리는대한문(大漢門)안으로몰려드든 군중은 예상이상으로덤치어제각금 녯대궐 뜰을거닐며가을정취에 취하는무리들이잇섯다

◇

한편으로 철을가리지 안코장안사람의발만은 노리터가된창경원(昌慶苑)에도덕수궁못지안케 입장자가 잇서서청오 쌔지만하드라도가을철들고 처음되는입장자수효를보여런못가 단풍나무맛즐생철장압할것이업시 산듯한가을 바람으로 배불리는사람물결이넘치고잇섯다

◇

으로「하이킹」「피크닉」대의출동은그칠줄몰랏한 교외마다꼭은노리터를만드러 가를다운 정경(點景)을보여주고잇섯다

일요일하로를즐리용하야 가을을 즐기는 사람들은 시내뿐만아니라 시외로도 뒤를이어몰리어갓 가운곳으로는한강청량리(清涼里)먼곳으로는 소요산(逍遙山)북한산(北漢山)성들기등

外交官試驗에 張徹壽氏合格

【東京】금년도외교관(外交官)시험에합격한 열한명합격자중에 조선사람으로서 최초의 외교관합격자가한명잇섯다 그는전남목포(全南木浦)출생장철수(張徹壽)(二六)군으로 삼고(三高)를거처 동경제대법학부를금년에졸업한 수재라고한다

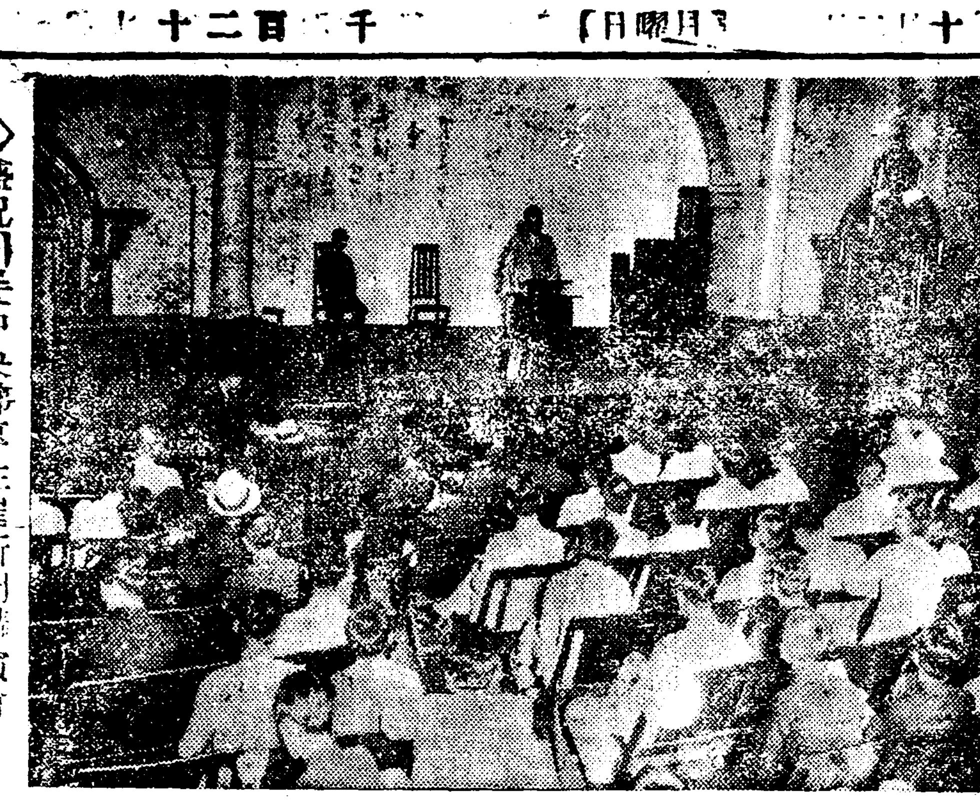

◇盛況이룬中央佛專主催新聞講演會

時勢趨移에따라 度量衡令을改正

◇殖產局에서立案中

대정십오년 사월에 조선에도량형령(度量衡令)이 시행된 이후 칠년동안에 도량형기는 시행당시에 비하야약배나 증가되엿다는데 그동안조선경제사정도 상당히 변천하야 현행규정은시세에 적합하지안는점도 만히잇다하야 총독부식산국(殖產局)에서는 금반그법령을 개정하게되엿다 이제그개정되는 중요한부분을보면 다음과갓다한다

一、委託保證金의改正

현재판매하는 도량형기의 위탁판매를하는자가 납입하는 보증금은 토지의 상황에따라 이것을다섯등급에 구별하야 도량형기에잇서서는 백원내지 천원게량기에잇서서는 백원내지 오백원으로 되여잇서 그매상금액(賣上金額)과위탁물의다과에대하야는 조금도 고려하지안엇든바 이번에는 보증금과 그판매금액에 의하야 개정하고 새로위탁판매를 지정할때에는 저정신청서를 첨부하야 목론견서(目論見書)에기재한 금액을 그이듬해이후에 잇서서는 매월의판매보고서에 그재한 금액을사정한후 게산결정하고 또보증령을 시행함에 즉현재판매자에대하야는개정법령을시행하는날부터이월내에미납입한 보증금의 증감을명령하게하며 그후의 영업상태의성쇠에 순응하야 보증금의정도를 역시증감하며 또는보증인을세우게한다

(二)委託販賣者의修理設備

도량형기의간단한수선설비를 대의조가든것의수선설비를위타판매자의개식히게하엿다즉 평가(秤架)와실측미리그람(分銅)을 비치하고 수선한오귀물은一회만번검사한후에 인도

(三) 修理廢止의屆出

하며또그 개업폐업은 이것을 조선총독의게계출하게되엿다 수복허가를 엇은자가 사망하거나 다른사유에 의하야영업을폐지한때에 잇서서 그업을 폐지한때에는 그사유와 허가증을 조선총독에게 게출하고 사망한때에는 호주또는 가족으로부터 허가증과 가처계출하게되엿다

(四) 輸移入許可手續의迅速을期한것

수이입 허가신청서와 허가에 관한왕복문서를 재래에는 지방청을 경유하엿지만 금반에는직접총독부에게출식히게되엿다

(五) 分解輸移入器具는檢定을要함

도량형법에의하야일본내지에서 검정증인(檢定證印)을 밧은도량형기와게량기를분해하야 수입또는이입한것을 합해 조립조정(組立調整)을식히게되엿다

大田郡下에 四人組强盜

금품강탈후도망해

【大田支局電話】 삼십일오후 일곱시반경 대전군기성면 도안리(大田郡柎城面道安里)사는륙지옥(陸指玉)이가 장을보고 도라가든도중에 류천면(柳川面)류천교(柳川橋)우에서 비명의강도를만나 지니가든 석유한통과 현금십팔원을빼앗긴후 강도들은 다시그를 바로결박하야다리아레로 집어던지고 도망하엿다는데 이보도를접한 대전서에서는 방금범인을체포에 노력중이라하며 권기 륙지옥은지나가든사람에게구원되엿다한다

大田脅迫犯은 十九歲의少年

【大田支局電話】 구월이십오일 이십팔일량차 령목(鈴木)의 집에 돈오백원을 대전청거장문기둥아레 파무더 두지안으면가족을 몰살하고 말겟다고협박장을보낸자가 잇다하야 그보한바어니와 경찰서에서는 삼십일농정(東町)일정목에서범인을체포하엿는데 본적은 오시(吳市)에 든립화번(立花繁)이라는열아홉살된소년이라한다

市內에染病流行

산들산들한가을바람이 부는이즘 환절기에 경성(京城)시내에는 여러가지 전염병이 류행한다는데 이십구일까지에 시내에산재한 또는발병한환자의수는 다음과갓다한다

赤痢 六名
腸窒扶斯 二名
猩紅熱 二名
지후테리아 一名
計 一一名

崇新學院서 夜學生募集

경성부내 도렴동 오십팔번지에 잇는 숭신학원(崇新學院)은작년십이월에부내숭사동에서건기장소에 이사하야 학원장로갑순(盧甲淳)씨외몃분의유지가무산아동을 위하야 보통학교학과를 년에맛치는것을 삼년에 필하도록교수를하여 현재 주학아동이 일백칠십명가량 잇서서 성적이 조흠무로 다시 야학부를설치하고 생도를약 이백명가량모집중이라한다

◇…오늘부터다시검은정복

家畜市場大市 二十九日開催

경성부영가축시장에서(京城府) 「家畜市場大市」는 설치삼일주년 기념으로 구월이십구일 동대문밧 가축시장에서 개최하얏는데 로 대성황을일우어 개최간관계도 잇슴으로 당일입장한소(牛)가 이천백두인데 가격이십삼만백원의 거액에달하며 입장한도야지(豚)가 일백사십두중 팔닌것이 백두인데 가격이삼천오백원에달하엿다

秋夜仲清에열릴 古樂洋樂의演奏

迫到한中央佛教專門音樂會와

全혀쏠리는滿都의期待

시내 중앙불교 전문학교음악부 주최의 제이회중추 음악회는오는십월오일밤 팔시장곡천정 공회당에서 본사학예부 후원으로 열릴터이다 중앙불전의 음악회는달은곳 음악회에 비하야특색이잇는것은 고래의 조선음악순서가들어 잇는것이다 학생들이 중심이되여 평소에연구를하여 오다가 이가튼 음악회에 발표를한다 순서의대략을 적으면주 양불전의 관현악황희문(黃熙文)씨의피아노독주、김순괴(金順?)씨의 조선아괴대금(大笒)독주、리미좌보(李美佐保)녀사의『쏘푸라노』독창、김홍기(金鴻基)씨의기타ー독주、김재호(金敬鎬)씨의 『풀룻』독주、조선호텔의 현악사중주、조선악합주등이잇다 그중에서도 리미좌보녀사의 독창과 김재호씨의 풀룻독주는 만흔인긔를 쓸것이다

全朝鮮名歌手 演藝大會開催

藝朝同人會主催로

예술의향상과 국의발전을 도모코저 경성시내외유수한 대상점과제휴(提携)하야 루차 공연하야 조선예술부흥의긔운을 양성하는주지하에홍명도(洪炳敏)정우택(鄭禹澤)김순경(金淳敬)지광덕(池光德)등 제씨가 종로기정목 팔십번지대항권번(大亢券番)안에 예조동인회(藝朝同人會)를설치하고 목하남녀명가수를다수망라하야 불일간 련예대회 전조선남녀명가수 종합선발(全朝鮮男女名歌手綜合選拔演藝大會)를개최할터이라는데 시내각권번일류명괴와 조연도 잇슬터이라한다

天氣豫報

曇一時晴

七百六十四粍의 高氣壓은朝鮮及日本本邦에 퍼저잇는데 그氣壓傾斜는 緩漫하다 北東海岸은 晴天其他는曇天이且氣溫은 昨夜부터 四度內外가하엿스며 明日도晴曇不定하다

氣溫 卅日 最高 二三、一 同 最低 一〇、〇 一日 正午 二一、五

運動競技

朝鮮籠球協會

中部朝鮮籠球

十月八日仁川에서

朝鮮籠球協會仁川支部主催第二回中部朝鮮籠球大會는 十月八日에 仁川第二公立普校球場에서開催할터인바 參加規定은다음과갓다

◇參加資格=一般籠球團體◇參加人員=十人以內◇參加金=二圓◇申請期日=十月五日外지
◇抽籤期日=十月六日午後五時
◇申請及抽籤場所=鐘路一丁目四六朝鮮籠球協會事務所

普校聯合 陸上競技

勇躍하는어린이들

第十回 京城府體育데이는十月一日午前八時부터 開催되엿는데 그中市內各初等學校聯合陸上競技는 正午外지에圓滿히마치엇는데 當日의戰績은아래와갓다

【普六男百米】
▲A組1●林慶煥(昌信)一四秒 2●洪顯世(協成)3●吳享模(長薰)
▲B組1●徐洪權(渼洞)一四秒一 2●李淳珪(水下洞)3●宋世煥(壽松)
▲C組1●朱宇陽(孝昌)一三秒九 2●姜容求(梅洞)3●張禧俊(輔仁)
▲D組1●朴明燮(舟橋)一四秒 2●高斗煥(惠化)3●金永德(麻浦)
▲E組1●韓昌植(竹添)一四秒 2●宋奎澤(清雲)3●朴應來(啓聖)

【普女四百米리레ー】
▲A組1●於義洞(金英玉●李貞烈●李仁淳●安小順)五九秒八(本大會新記錄)2●貞山3●啓聖
▲B組1●京女(李晉順●金英子●姜啓男●具順强)一分〇秒八2●壽松3●師附普
▲C組1●渼洞(李順子●朴淑女●宋榮姬●朴永淑)一分三秒2●清雲3●惠化
▲D組 1●(孝昌金玉先 金秀順崔崔永載 朴盈珍)一分二秒二 2●昌信 3●齋洞

【男普五年百米】
▲A組 1●朴炳哲(貞洞)一四秒八 2●姜容元(舟橋)3●朴應煥(渼洞)
▲B組 1●皮鳳紹(協成)一五秒四 2●金相敏(清雲)3●徐載浩(齋洞)
▲D組1●朴健植(於義洞)一一秒六 2●朴永權(水下洞)3●金基錫(惠化)
▲D1●金東煥(竹添)一四秒四 2●崔在熙(昌信) 3●卞圭錫(校洞)
▲E組 1●劉祥龍(攻玉)一四秒八 2●閔尙吉(孝昌) 3●金錫泰(龍山)

【普五女百米】
▲A組 1●姜德子(舟橋)一五秒八 2●韓好洙(京女) 3●朴淑女(渼洞)
▲B組1●金有淑(啓聖)一五秒八 2●李有信(加明) 3●權順伊(麻浦)
▲C組 1●李良順(協成)一一秒八 2●李相姬(師附普) 3●李今仙(水下洞)
▲D組 1●金英玉(於義洞)一五秒四 2●朴 珍(孝昌) 3●金貞俊(昌信)

【男組四百米리레】
▲A組 1●(金炳奭 尹益煥 金龍均 韓光洙)五七秒 2●昌信 3●校洞
▲B組 1●壽松(吳亮煥 趙命安 金永武 朱世煥)五七秒二 2●清雲 3●攻玉
▲C組 1●舟橋(朴漢奎 李熙哲 李起大 朴明燮)五六秒五 2●於義洞 3●竹添
▲D組 1●輔仁(朴獻榮 金昌烈 張麟俊 張禧俊)五五秒二 2●梅洞 3●仁峴
▲E組 1●渼洞(徐洪權 金榮思 高鳳仁 韓福萬)五六秒二 2●水下洞 3●惠化

【普六女百米】
▲A組 1●李順子(渼洞)一五秒四 2●金玉先(孝昌) 3●鄭啓男(京女)
▲B組 1●徐貞愛(龍山)一五秒 2●田幸姬(壽松) 3●金洪姬(協成)
▲C組 1●高鳳仁(舟橋)一五秒八 2●河金玉(水下洞) 3●李甚順(麻浦)
▲D組 1●申永愛(惠化)一五秒二 2●金仁淑(昌信)

女子庭球

午後一時外지戰績

京城日報主催 第十五回女子個人庭球大會는 十月一日午前九時부터 京城運動場코ー트에서 開幕되엿는데 編輯時間外지의 戰績은아래와갓다

第一部複式
【第一回戰】

【勝】		스코어	【敗】	
進明	宋明玉 尹壽男	4—0	神矢 保部	第二
第一	牧江 野川	4—2	齋森 藤脇	元山
進明	林韓 貞元 姬淑	4—3	陶穎 山川	第一
第一	小古 林賀	4—2	片趙 貞玉 子姬	淑明
女高	朴亂 順館 媛熙	4—2	脅伊 坂藤	平壤

【第二回戰】

【勝】		스코어	【敗】	
淑明	金周 金德 媛實	4—1	南金 熙喜 辰錫	女商
第一	納野 路	4—2	柳金 玉顯 女純	淑明
淑明	梁殷 福會 順孫女	4—1	池近 田藤	第二
第二	藤三 本好	4—0	金申 戊珍 嬉玉	女商
第二	三山 浦上	4—1	金金 喜蓮 燮淳	進明
第一	秦宮 本	4—1	廷柴 玉 蓮田	海州
第一	前重 納松	4—3	大塚 熙本	平壤
元山	齋松 藤尾	4—3	宋金 天英 姬玉	女高
進明	宋尹 明玉 壽男	4—3	牧江 野川	第一
女高	安洪 晶福 植慶	4—2	宋宋 媛	海州

第一部單式
【第一回戰】

【勝】	스코어	【敗】
秦(第一)	4—2	朴順媛(女高)
塚本(平壤)	4—2	南熙辰(女高)
前納(第一)	4—0	松尾(元山)
小林(第二)	4—3	柳玉女(女高)
伊藤(平壤)	4—1	金周媛(淑明)

鄭安景好成績

第七回神宮競技大會水上競技는 三十日午前九時부터 神宮外苑풀에서 開幕되엿는데 同大會에朝鮮代表로 처음出場한鄭安景(平壤出生)君은 新人百米自由型豫選에一着 四百米自由型豫選에二着으로모다入選되엿다

明大11…4帝大

【電通東京電話】 帝明二回戰은三十日午後二時五十分부터帝大先攻으로開始한바 結局十一A四로 明大勝

立敎3…2早大

東京六大學野球聯盟戰의早大對立敎大學第二回戰은 三十日午後零時九分부터 神宮球場에서早大先攻으로開始된바 三A對二로立敎가勝

스포ー츠人事

▲金德銀君 (基靑拳鬪가네거) 市內仁寺洞八番地自宅에서遭外艱喪

漁具

投網(四分目二等 五分目二等) 八十 圓
漁具 海上網絲製各種 島捕網長三間幅六尺 三圓
卸商 京城明治町一丁目派出所前 秋岡商會
都散賣 振替京城一二一五六番 電話本局四三九〇番 定價表進呈

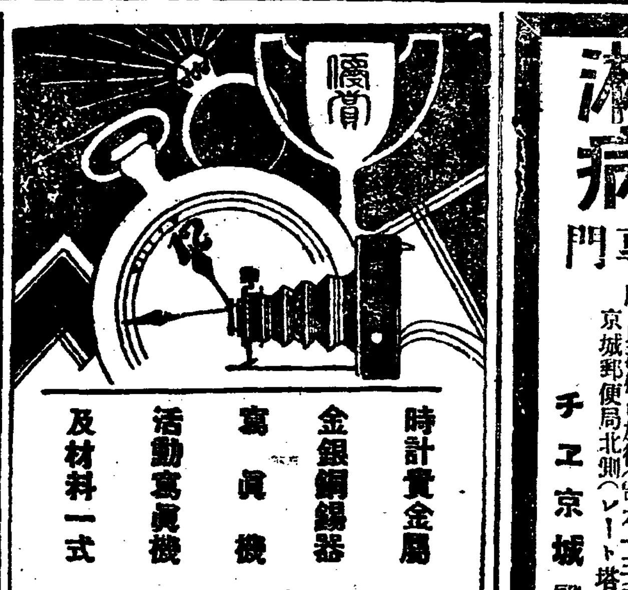

時計貴金屬 金銀銅錫器 寫眞機 活動寫眞機 及材料一式
京城本町一丁目
株式會社 大澤商會京城支店

淋病 專門
診察●午前九時로午後九時外지
尿●血液檢查施行(電本二三五三)
京城郵便局北側(レート塔後)
チエ京城醫院

淋疾
患者에告함 大阪チエ는廿年間淋疾에對하야研究하야왓슴니다 故로チエ에는他에없는チエ獨特의藥品과治療法이잇는바 他의模倣과追從을不許함니다 淋疾은必히根治되는病이오며 오래苦生하는原因은藥品과療法을그릇한所以이오니 一次來臨하셔서說明을드르시고急히根治케하시요 病者를爲하야特價奉仕합니다 (內外文獻進呈)
京城郵便局北側 チエ京城支店

京城 金
金銀 地金 分析 賣買
合資會社 杉山商會
高價買
京城明治町 合資會社 杉山商會 電話本局七四番

總督認可 京城中等公民學校 生徒募集
●簿記專修科(晝夜間部)(六ケ月卒) ○各科ー商業、公民、滿洲語加設 ○新學期開始ー十月六日
●中等本科(晝、夜)(三年卒)
●京城府太平通大漢門橫入 電本三九四三番

忠南江景中町
東洋旅館
電話一八六番

型錄請求次第 無料送呈
京城府長沙洞八〇
東洋染織株式會社
電話光三三八 振替京城六六三

內科、小兒科 產婦人科
進誠堂醫院
女醫 金龍喜
入院 應診 藥價實費 無料
京城府授恩洞九二番地 電光一二三番

現代青年諸君!스피ー드時代의男性的新職業?
學生募集
第一實習場(裁判所前) 第二實習場(大漢門前) 市外各地
南大門自動車學校
京城府太平通二丁目三六七番地 電本八六七番(振替京城一二〇五六)
(學則要二錢)

日英米專賣特許
시에론蓄音機
家庭用 四十圓
携帶用 三十圓
全國特約店에서販賣

第一劇場
十月一日낫부터 每日二回 낫一時 밤八時 開映
料金 階上十五錢 階下十錢 均一
二大名畵封切
파社作品 實寫 파라마운트 뉴ー스 全卷
파라마운트社超特作品 大名畵 날개 全十二卷
구ー라 보ー 리챠ー드 아ー렌 氏主演
映畵中의映畵! 傑作中의傑作! 詩와美와熱이아아偉大한天空中戰의繪卷!! 彈丸의비!砲煙의그름! 天空의前冒을눈앞에두고 그들은墳墓를求하는것시다
大活劇 보ー사부루 全八卷 (비케스트의名篇)
名優 케ー리ー 구ー파ー 氏主演

優美館
九月三十日「土曜」부터 超特撰名畵封切週間!
월니암폭스會社超特作全發聲映畵
摩天樓의悲劇 全八卷 監督 사무엘・다ー라氏
主演 로ー라 모란・도ー리・베ー카ー
월니암폭스會社特作全發聲映畵 거리의令孃 全八卷 監督 윌니암 맨지스氏 主演 에릭사・란뒤・루이스・스톤
그래셔트社特作映畵 나의조와하는兵丁 全卷 監督 로ー드 主演 보ー니・다ー드
民衆의敵、米國의天使、날개

中央館
廿九日特別公開(四日間)
ユナイテツト特作全發聲日本版
原作 エドワード・ステランド 撮影 カ エ ド ワ ー ド
監督 ハワード・ホークス
主演 スペンサー・トレーシー
天國爆擊隊 全拾卷
青空戀を乘せて 全九卷
主演 チエスター・モリス氏
助演 ダー・ヒフ
週公開 ミッキイ 漫畵

明年地稅를 今秋에 豫納强要
不納하면 小作權移動한다고

【長淵】 황해도은률군은률면홍문리(黃海道殷栗郡殷栗面紅門里) 부호홍모(洪某)는동군북부면운산리 사이리 감당리(北部面雲山里,思伊里,長潭里) 세곳에토지가 약사십정보나 잇는바금년에 와서는 권리홍씨의차인모를 출장식이여 금년도지세납입고지서도 발부하지 아니한이때에 명년십이월에 납입할지세를 선납하라고 하며만약이에응치아니하는 소작인은 소작권을주지 아니한다고한다는바 이에대하야 소작인 모든말하되

「우리는무엇이라 말할수업습니다 한갓내것이업서서 남의토지소작하는것이 불찰 이겟지요 아직금년지세도 물지아니하엿는데 명년지세를 선납하라고하니 이아니 괴상합니까 그나마도나에게 돈이이스면조케스나 나에게는 업고대금업자는 돈을 대주지아니하고 팔것도업는것을 내라고하며아니내면 소작권을 이동한다고합니다마는 지금 지세일원을 낸다고하면 우리가차용하여쓰는 리자오할로 회계하면 명년납입기에는 일원오십전을 내는것이 되는터 이므로 복종할수업습니다」

대로 게약해제소송을 제기하야 중서원본 불실기재행사란 죄명으로 징역팔개월, 김동선과 김규석등은 위중교사로징역 륙개월에 삼년간집행 유예김동식은위증죄로 징역륙개월에 구월이십칠일 문권관사 가언도하얏다 친족 김규석(金圭錫)김동식(金東植)등을 논사고팔에사백원을 다!지불한양으로 위증을사켯든것이대 거간의 부청행위가 탄로되어 박홍실은 횡령, 공정

慶北産米豫想高
二百三十三萬三百二石

【大邱】 지난이십구일경북도농무과(慶北道農務課)에서는금년도의 산미(産米)제일회 예상을 발표하얏는데 경북도내에는 례년(例年)에 드문수재(水災)풍재등 외갓천재의 피해를당하엿슴에도 불구하고 농산물은 반으로 평년에비하야 양호하며 금번 산미발표를보아도 좌긔와가치풍작을보이고잇다

左記

今年度水稻二百三十七萬二千四百九石 昨年比三割九分七厘增加 陸稻一萬八百九十三石 昨年比五分一厘減少 水陸稻合計二百三十八萬三千百二石 平年比一割六分三厘增加 平年作二百五萬百三十石 昭和五年産米高二百六十九萬一千八百八十七石에比하면第二位를點領하고잇다

道路開通促成코저 陳情委員派遣
多仁繁榮會에서

【安溪】 경북의성군 다인(多仁)지방은 산간지대인관계로우편과관이 사방으로 사오십리의원거리에 격재하여 일반의불평이막대 할뿐아니라 교통이더욱곤란하여 지방산출품 판매와일반소모품 구입에 이중삼중으로상인의 손실이막대한손실을보든중 지방주민의 열렬한활동으로다인 안계(多仁,安溪)간도로공사를 작추부터 착수하여불원간 준공의 시일을보게되얏슨데이를 긔회로 동지방번영회에서는 지난이십오일량만환(梁萬煥)씨외일인을 진정위원으로선거하여 도당국과 부산본국을일일히 력방한후 좌긔와가튼조항을탄원적으로 진정하엿는데 문제의 사항은 대체로용허될긔분이농후하다는바 일반은 하로속히 사업촉성을 갈망중이라고한다

一、安溪—多仁間道路開通에 關한件

二、安溪—多仁間道路三等昇格에 關한件

一、多仁郵便所設置에 關한件

高敞金組員負債 三十三萬餘圓

【高敞】 전북고창군은본래산간지로서 근자의농촌피폐는 년년히심하야 수쇠상으로 보건데 엄청난부채액을 나타내고 잇다는데 각금융조합원의 부채만일인당백사십삼원의거액이 고조합원이외에도 각긔파도한 부채에헤매이든중 금년흔흉의 순조로풍작을예상든농작은거번폭풍우로밤사이에 흉작의변이되여 일반채무자는반환긔가박두하므로걱정의수미를펴지못한다고한다

咸北養蠶成績
今年만은平作

【淸津】 함북일대의양잠(養蠶)은 긔후가적당치못한관계로 다년성적이 불량하엿스나 금년은 평년작으로 볼수잇스며추잠(秋蠶)은 구월이십오일 현재로각군에서 취급한수량을보면 경성군(鏡城郡)륙백칠십삼관명천군(明川郡)일천삼관 칠백「몸메」길주군(吉州郡) 사백삼십칠관성진군(城津郡)일천일백삼십륙관팔백이십「몸메」부령군(富寧郡)일백구관사백삼십「몸메」회령군(會寧郡)사십이관 오백이십몸메 종성군(鍾城郡)사관을합하야 삼천사백륙관 사백륙십「몸메」라고한다

親族相互間 金品略取計劃

【江陵】 양양군 도천면 상도

他人의家屋을 賣喫코遠飛
가옥이동을동시에팔어

【羅津】 나진에는 남의 집을 파라먹고 다라나서 집주인과집산사람이 싸우게된일이 생겻다 이제 그사실을들어보면 본적을경성부교정(京城府校町)구번지에두고 나진렴매시장(羅津廉賣市場)내에거주하고잇든 강정길(姜丁吉)이라는자는 시장에잇는 가옥재사십호와 사십오호를 경성부한강통(京城府漢江通)삼번지 동상일(董相一)이라는 일본인에게서 빌어가지고잇다가 얼마전에 룡상일의위임장을가지고와서 사십호집은 팔십사원에 시장내에잇는 림현택(林賢澤)에게팔고 사십오호집은 륙십원에동시장내에잇는 리명규(李明奎)에게팔고만주국회막동(灰幕洞)으로가버렷는데그후 경성에서룡상일이가 와서이것은내집이니 집내여노라고 하야쌍방의싸홈이되엿다고한다

新昌鰮漁場에 漁網盜失頻頻
犯行者는外來의明太釣船 當局警戒嚴重

【新昌】 함남신창항(咸南新昌港)은 방금정어리어획기 (漁期)에 이르러온유비제조업자(鰮油肥製造業者)를 위시하야 각방면이 일대활긔를띄고잇다는데뜻하지안흔해적선의위협으로정어리공장업자들은두통중이라 한다 해상에서 온어망(鰮魚網)을훔처가는 사실이빈빈하여 이래업탐하여왓다는데 해적선은 거개외래의명태조선(明太釣船)으로 판명되엿스며 이들이훔처가는 리유와필요는명태미기(餌)에사용하는정어리를엇븜이라하여지난금월조순에 수산조합 신창지부 (水産組合 新昌支部) 에서는 일반신창 명태조선취급업자들에게 권긔사유의 뜻을기술하고온당한방법으로정어리미기를매수하라는서면을발송한사실도 잇다하며 지방신창경찰에서는 일층해안경찰에 주력하여이와가튼불상사의발생을경계중이든바 지난이십칠일에온 어망도적현행범사명을체포하엿다는데 모도강원도방면에서온 외래조선(外來釣船)이라한다

長楊青年團 臨時幹部會

【內金剛】 내금강장양청년단에서는 지난이십오일 오후네시부터장양공립보통학교에서림시간부회의를 개최하여 여러가지사항을 결의하고 동오후칠시에폐회하엿다한다

金泉에도 豚天然痘發生
사람에게전염될가우려

【金泉】 지난이십일경부터경북금천읍대화정(金泉邑大和町)에잇는 형무소양돈장에잇는 도야지에 이상한병이 발생되엿슴으로 여러가지약으로 치료하엿스나 경험전염으로다시청됨이조사하여본결과도야지천연두로 판명이되엿다는데 비단도야지에만 류행될뿐아니라 사람에게도 전염될념려가잇다고하야방금적극적으로예방을하는중이라고한다

長淵各地에 腸窒扶斯流行

【長淵】 황해도장연군내각지방에는 근일한질긔를당하야 장질부사가 발생하여 일반은불안중에 잇다는바 이미발생된곳은 장연군 죽게리청계동 (長淵郡竹溪里淸溪洞) 에 한명이고또한칠북리(漆北里)에도한명이발생되야 지난이십팔일 장연경찰서위생계에서는 칠복리에 출장하야 이백여호에예방주사를 시행하엿다한다

長箭에 窃盜二件發生
犯人은被逮

【長箭】 요사이강원도장전항(江原道長箭港)에는절도범이게속발생하든중 지난이십칠일 새벽네시경에 시내신생상점(新盛商店)강유송(康裕松)의 집에는절도가 침입하야 현금십칠원구십이전과 장부책을 느어둔금고를친취하야간 사실이 잇섯다는바이에뒤를 이여수사한바에 의하면와과한 금고와 장부책등은장전호망양교(長箭湖望洋橋)밋헤서차저다하며! 또다시뒤를 이여게회적 으로발생한사실이 잇다는데 시내조선상점(朝鮮商店) 정순옥(鄭順玉)의집에도 동일오전륙시경에 주인이변소에 간사이에 책상서랍을열고 현금사십원십전을 절취하야간것이라는데 이급보를접한당지경찰은 사방에 경계망을느리고 극력수사한결과 동일오후두시경에 동천서 체포하야왓다하며 범인은동항(同港)에사는장일봉(張日鳳)의둘재아들장봉헌(張鳳憲)(二六)으로 판명되여방금 당지경찰에 취조중이라는데여죄가만흘듯하다고한다

私有地에繞圍되어 朝鮮人村封鎖
地主의鐵條網敷設로 二十八戶出入口遮斷

【浦項】 포항동빈정(浦項東濱町) 빈전제빙공장 (濱田製氷工場)서편에잇는 복도모 (福島某)의소유지에는 삼년전부터형성된 조선인부락이 잇는바그압헤는 부락이형성하든 당시부터 통행로가잇게되엿는바 금춘돌연 그통행로의 동편이빈전모(濱田某)의소유라하야 관장으로서 봉쇄하매 그서편의지주북천모(北川某)도가튼조건으로서철조망으로 통행로를 막으라함으로 거주민이대경하야 림시로북천의 철조망은 조건부로일부만을 해제하야 사건이해결되는바 오든바 날엇지 보류하기로하야 오든바그부락의 지주복도모가 돌연애매하야커서 언케해결이 될지모르게됨으로 부득이 거주민들은 빈전의 관작을뜻다가 경찰의계지를 당하얏슴으로 수차당국과경찰당국을 방문하야 해결책을진정하얏스나 아모성과가 업시금일에 이르럿는바 북천은또다시철조망으로막고말엇슴으로 이십팔호의 거주민은 완전히봉쇄를 당하고 림시로북편인 식은(殖銀)소유의 유지북편인 근근이 통행하나불편이극한중 언케 또식은에서금지할지 모른다하야 거주민안재택(安在澤)씨등이해결책을강구하기위하야경찰을량당국에탄원서를 제출하리라는데 일반은지방유지로서 사소한 리익으로주민의 통행로를 차단한다하야비난이 놉다한다

全南一帶에도 豚天然痘蔓延

【光州】 금월이십삼일장성월평(長城月坪)시장에서칠십여두의 도야지가 천연두에걸려잇슴을발견한으로서 각지에서도 이것을 엄탐한바 광주 (光州)라주(羅州)남평(南平)등지에도이것이 대단히 만연되여잇슴을발견케되엿다 그리하야 당국에서는 권긔삼사개소 시장에서도야지매매를 금하는동시에 엄밀한소독을 시행한다고한다

木浦癩病患者 小鹿島로送致

【木浦】 목포지방에는근자에 문둥병자가 격증하야 부외근처에 일대부락(一大部落)을 일우어살며 매일낫이면 시가를횡행하며 이집저집할것업시 어느집이나 무관솔할하야 구걸을강요할뿐아니라 그들은 양계(養鷄)양돈(養豚)을하는외에 채소까지 농사하야 이것을부민에게 매매함으로 위생상 크게 우려되든바 이번 소록도갱생원(小鹿島癩療養所)으로보내엿슴으로 일반의 불안이 덜게되엿다

榮州에서 乞人群淸算

【榮州】 경북봉화(奉化)군내의문둥병자가 사람을 잡어먹엇다는소동에 일반아희들 집에서는매우불안에 싸혀잇든중 지난이십사일에 영주 경찰서에서는관내문둥병자와 기타룸펜등 삼십여명을 모아다가 엄중한단속을한다는데 이케듯건데 촌가에서는폐를 모은 거지들이남의집 에들어가서절도등피해가만흐므로이를방지키위하야일일히그들을원적지로돌여보낸다고한다

南北으로離散되는 咸安의風水災民
一望無涯의沃野엔 一粒穀도不可見

【咸安】 네번이나 엄습한풍수재를 바더한안커일 케이수리조합구내와 랍동강연변에 거주하는 수천농민의 생활상태가풍전등화와 가튼위경에 싸혀잇다함은당시 보도한바어니와 근일 천긔구역의 재민들은 한낫곡식도업는 망망한빈들만 바라보고눈물과 한숨으로 긔아선상에서헤매다가 차비라도 추선된사람은 일본이나 만주 혹은 다른지방의 로동시장을향하야 그들유일의 재산인로동력을 팔려고떠나는자 그수가날로 증가하는현상이며 이재민구제공사 운운은아직실현되지가 보히지 안음으로그들은 이구제공사가 하로밧비실현되여 품팔이로 연명하기를손꼽아기다린다고한다

生日술먹고 싸홈끗헤殺人

【新溪】 지난이십삼일밤열시경에신계군 사지면 신리상개성동(新溪郡沙芝面新里上開城洞)에는 칼부림이일어낫는데 사건의발단은 동리사는김길오(金吉五)(三〇)의생일에모혀 생일노리를하든중 동리 손광훈(孫光勳)(三五)은술이취하여 여러사람에게싸홈을 걸다가 맛침내한동리에사는친구리익환(李益煥)(二六)의복부를 단도로찔러 인사불성에빠짐을보고 권긔 손광훈은도망하려다가 석교주재소(石橋駐在所)순사에게 체포되여 방금엄중취조중이며 피해자는 곳죽음 수당을 밧앗스나 복막염을일으키여 지난이십오일에 절명되얏다고한다

湖南名勝! 邊山 探勝團員募集
本報扶安支局主催

【扶安】 금번음력추석을리용하여 호남의소금강 (小金剛)인 부안변산(邊山)을속속드리구경하기위하야 본보부안 지국주최의 도보탐승단을 모집한다는데 만히참가하기를바란다고한다

慶北地方에 牛氣腫疽盛行
◇벌서二百餘頭發生

【大邱】 경상북도문경(聞慶) 청도(淸道)등지에는최근소(牛)의커스병이라고 할수잇는 긔종저(氣腫疽)라는전염병이발생하야농가를 위협하고잇다는바 이병은걸니면살기어려운무서운병으로 이병균은땅속에서 십년간을 죽지안코산다고한다 그래서 이병에걸려서 죽은소는 화장을하야 땅속에깁히 매장하는것인데 금년에는 수재로 말미암아땅속에 파뭇치엇든균이 다시퍼지게되어 수재후에 만히류행하게되엇다는데 경상북도내에서이병에걸린 소의수는 구월이십일현재로 경산군(慶山郡) 의 삼십사두를비롯하야영천(永川)달성(達城) 경주(慶州)청도(淸道)등지의 순서로만히발생하야도합일백팔두에달한다는바작년의일백칠십륙두에비교하면벌서 삼십이두가 증가하엿다

明川을橫行튼 窃盜犯遂就縛

【明川】 본적무산군연사면석포동(茂山郡延社面石浦洞)에두고현주소를 명천화대시에둔무직박금석(朴今錫)(二九)은명천일대를 횡행하면서 밤이되면포목상점 혹은미곡상점에 침입하야 닥치는대로 물품을절취하여가지고 매각한돈으로 호유한생활을 하다가지난 이십륙일마츰내 당지화대주재소(花臺駐在所)에체포되여 지금엄중한취조를밧는다는데 피해액이 오륙백원에달한다고한다

安東縣新興學校 寄附金을橫領逃走
일천륙백원을가지고잠적

【安東縣】 안동현 신흥학교(新興學校)는 교사의 협착과퇴패로안동시내 약륙천원의 긔부금을엇어 현교사뒤집에 련와조의 이층교사을 신축하기로되여착공하여 근일내에 생도을수용하기까지에 이르럿는대 지난이십오일 김교장이 안동현사관으로부터 긔부금일천륙백원을 령수하려고 조선인회 고원리영준(李英俊)(三三)을 보내엿든바 그는그것을 횡령도주하여 지금각처로 수사중이나 아직체포되지안헛다

牛車夫轢死

【義州】 의주군 고성면 룡산동(義州郡古城面龍山洞) 김재관(金載官)(四五)은 지난이십일일 오후여섯시반경 신의주로부터 집으로도라가다가 동면룡산동과 대산동(大山洞)경계지점인 행군천(行軍川)가에서돌연 자긔가끌고오든우차(牛車)에 치어죽엇다급보에의하야 고성경관 주재소로부터 륭문순사부장이 현장에급행하야 검시한결과 대체로과실치사임이 틀림업슴으로 시체는 즉시그의가족에게 인도하엿다한다

金川郡宿仁面 公普校設置運動
明春에實現될模樣

【朔寧】 황해도금천군숙인면(金川郡宿仁面)유지리청수(李貞秀)이원길(李元吉)량씨의발긔로지난팔월이십팔일보통학교설치긔성회를 조직하고 그동안 무순히활동하든바 다수한 찬동자를엇어 지난삼구일 발긔총회까지개최하얏다는데 명춘경에는설치될모양이라한다

라디오 今日順序

十月二日【月曜】 第二放送【波長四九二米】

◇午前一一時五分 日用品市勢 料理法

◇正午 時報 京城府廳報表 今日프로그람發表

◇午後〇時五分 俗曲과雜歌
一、긴아리랑 二、密陽아리랑 三、山念佛 四、開城난봉가 五、青春歌 六、방아타령 七、노래가락

◇同〇時四〇分 뉴ー스
短簫 崔壽成 細笛 高敬德 金蘭坡

◇同二時〇分 家庭講座 詩歌와流行歌(二) 金岸曙

◇同四時〇分 뉴ー스 職業紹介

◇同六時〇分 童話 게으름뱅이

◇同六時二五分 裁縫講座 人服과兒童服(七)ー名稱스타일및選擇法 裁斷法ー 沈宜麟婦

◇同七時 뉴ー스 天氣豫報 金永愛

◇同七時三〇分 講話 人類의優生學的思想과 그運動(一) 李甲秀

◇同八時 (東) 管絃樂ー新交響樂團練習所로부터中繼ー 指揮 니콜라이시펠브랏트
一、匈牙利狂詩曲 第二番 리스트作曲 二、西班牙狂詩曲 샤브리에作曲 日本放送交響樂團

◇同八時二〇分 俗謠
一、愁心歌 二、寧邊歌 三、孔明歌 四、배따라기 五、사발가 六、兩山道 白牧丹 金一朶紅

◇同八時五〇分 伽倻琴散調와倂唱
一、散調 가、중머리 나、잔머리 二、倂唱 가、大丈夫 나、瀟湘八景 沈相健 鼓手 沈明珠

◇同九時三〇分 (東)時報 뉴ー스 氣象通報 翌日프로그람發表

第一放送 十月二日(月曜) 波長三三三米

▲午前六時三〇分 (東)基礎英語講座(十)▲同七時 (東)ラヂオ體操▲午後〇時五分 映畫物語 坊やはお眠み▲同二時 家庭講座▲同六時 (東) 獨唱 永岡志津子▲同六時二〇分 (東)コドモの新聞▲同六時二五分 (大) 英語講座 (二の一)▲同七時三〇分 (東) 講演▲同八時二〇分 (東) 落語 柳家小さん▲同八時五〇分(大) 物語

有情 (5)
春園 作

K학교는 입학긔일이 지나면 도모지 변통할수가 업스니 엇지하오? 그래서 별별운동을 다해가지고 M학교에 사정을 해서 정임이를 K학교에서 옮어다가 M학교에 너헛구려。

그러나 정임과 순임은 도저히 한 반에서 경쟁할 재질이 되지못하지안소? 시험만 치르면 정임는 첫재、순임은 열다숫에서 스물재안으로 오르락나리락하니 이 때문에 내 안해의 불평은 ᄯᅩ 날이 업섯소。

나는 정임에게 넘어 시험을 잘 치르지말아서 순임이보다 한、두자리 미트로 가라고도 하고십헛스나 참아 엇더케 그런 말이야 하오? ᄯᅩ 정임이나 순임이나 어느 애 하나를 다른 학교로 옮겨볼ᄭᅡ 하기도 하엿스나 그겐들 참아 엇더케 하오? 누가 보든지 옷읏것 아니오。내 안해와 내 집안의 망신이 될 것아니오。

『정임이는 K학교에 입학햇다가 웨 M학교로 옮아왓서요?』

하고 뭇는이가 잇스면 내 안해는 영절스럽게、

『아이、기애들이 잠시나 열어지라나요? 둘을 한 학교에 넷는다고 순임이년이 지랄을 해서 기에 정임이를 다려오고야 말앗답니다』

하고 설명하는것을 나는 여러번 들엇다오。

『아이 참 엇지문』

하고 듯는 사람들은 모두 두 아이가 서로 사랑한다는것에 탄복하엿다。

『나도 순임이하고 정임이하고 어느 애가 내 친 ᄯᅡᆯ인지 몰르겟서요』

하고 내 안해는 더욱 신이 나서

『순임이나 정임이나 무엇이나 ᄯᅩᆨ가티 해준답니다。옷감을 밧구더라도 ᄯᅩᆨ가티、ᄯᅩᆨ가티、먹을 것이 잇서도 ᄯᅩᆨ가티、커이 들이 동갑이닛간 쌍동이 갓지오。ᄯᅩ 순임이년이 앞ᄶᅥ하지 온 생일이 정임이가 먼저라고 언니、언니하고 그건 아주 친 형제 갓답니다。ᄯᅩ 이 애 아버지는 순임이보다도 정임이를 더 귀애하시지오』

이러한 선전ᄭᅡ지도 하엿구 내 안해의 이러한 말을 나는 밋지아니하지마는 낙동중에는 아마 더러 밋는이도 잇고 아니밋는이도 잇섯슬것이오。

그러나 내 안해의 이러한 거짓말에서 나는 오직 한가지 고맙게 너긴것이 잇섯소。 그것은 내 안해도『이렇게 하는것이 올타』하고 관념으로 알고잇다는것이오。 나는 내 안해가 이 관념을 행위로 표현하게 되기를 하나님께 빌고 단군 한아버지께 빌엇소。

이런 문제로 내 집에는 옥신각신이 ᄭᅳᆫ일 날이 업섯소。 아침 밥상을 대할 때부터 벌서 압두가 일기 시작하야 저녁에 내가 사무를 뭇내고 돌아올때와 저녁 밥을 먹은 뒤에와 침실에서ᄭᅡ지 안해와 나와의 충돌은 ᄭᅳᆫ일 줄을 몰랏소。 나는 어되ᄭᅡ지든지 참자 그저 참자 하고 욱욱 참앗지마는 엇던 ᄯᅢ에는 ᄯᅥ 참을수가 업서서 나도 폭발되는 ᄯᅢ도 잇섯소。

아시다십히 우리 집이 그리 큰 집이 아니고 우리 내외가 어쩻을 하게 되면 집안이 다 알수박게 업지 안소? 순임이나 정임이도 알것이오 집안 하인들도 다 알게 되지안소? ᄯᅩ들 싸운다 하고 다들 식그럽게 생각햇겟지오。 정임이가 만일 우리 내외가 싸우는 원인이 자긔 인줄을 알면 얼마나 괴롭것소? 나는 그것을 생각하면 가슴이 아팟소。

정임이가、

『학교 감니다』

하고 책보통이를 쎄고 우리 내외가 낫줄 붉히고 안젓는 곳에 와서 인사를 하고 돌아설 ᄯᅢ 매다 나는 눈물이 쏘다질듯하엿소。

『그년이 위 하필 이런ᄯᅢ에 들어와서 인사를해? 암말도 말고 학교에를 가든지 말든지 하지』하고 내 안해는 정임의 등에다 ᄃᆡ여 중얼거리는 것을 ᄯᅢᄯᅢ로 나는 정임의 당기ᄭᅳ리가 중문에서 숨어지듯마듯 이러케 중얼거립니다。

순임이년은 날더러는 학교에 간다는 인사도 안하고 네가 안는 인사도 안하고 ᄯᅦᆼ겨왓다 아ᄯᅩ 다른 방으로 닐아나버리고 마오。 그년이 제 어미이상으로 나는 미워하고 정임을 미워하는 모양이오。

『굴세 불상한 어린것을 미워하오?』

하고 나는 참다못하야 한마디를 던저보오。

『어린것? 흥』

하고 내 안해는 조롱하는 어조로、

『나이가 열여섯인데、게야?』

하고 심히 아니꼬운 빗을 보이오。

窮民救濟策으로 木皮採取를交涉
長津郡當局에서營林署에
數萬災民生途漠然

【咸興】 함남도관내에서금년도수해가 제일심한 장진군(長津郡) 일대의 농작물 피해상황을 조사하야보면 동군의주요산물인연맥(燕麥)이팔할마령서(馬鈴薯)가 사할이나 감수되엿다하니 수만동민은 명년까지의 양식은고사하고 압흐로 닥처오는엄동을 지내기가 막연한정상임은 말할것도 업거니와 벌서부터 그다부분은 식량이 떠러진 모양이라는데 당국에서는 그들에게 조금이라도 도움이될가하야 종전에 엄금하여오든 초근목피(草根木皮)채취와화책(綏冊)을영림서(營林署)에 교섭중이라고한다

元、義城普校訓導 懲役八月言渡
大邱覆審法院에서

【大邱】 원의성공립보통학교훈도윤귀석(義城公立普通學校訓導尹貴錫)에대한 보안법위반사건(保安法違反事件)은이십구일오전 열시부터 대구복심법원제일호법정에서 리(李)고전(高田)관사와 송긔(松崎)검사의립회로 개정하고 상야(上野)재판장으로부터징역 팔개월(懲役八個月)에 삼년간집행유예의언도가잇섯다한다

脫獄囚杳然

【新義州】 긔보=신의주형무소(新義州刑務所)의탈옥수는탈옥한지이십사시간인지금(이십팔일오후팔시)까지 아직오리무중으로 형무소측의 무장간수사복간수와 신의주서의 응원경관의수고도아직까지는수포로도라간모양이라는바 그탈옥수는 주소를 선천군선천면 천북동(宣川郡宣川面川北洞)에둔 허명호(許明浩)(二六)와귀성(龜城)읍생의한흥덕(韓興德)(二五)으로허는금월팔일에 한은재작년 륙월에 각각칠년의 형을바든 강도범이라한다

張泰國에게 死刑을言渡
각오하엿다고상고를포기
平壤覆審院서開廷

【平壤】 평양복심법원형사부에서 이십구일오전십일시 평북의주군옥상면북사동(平北義州郡玉尙面北社洞)정의부원(正義府員)장태국(張泰國)(二六)에게 이등(伊藤)부장은사형(死刑)을 언도햇다 사형언도를밧은 피고 장태국은 태연자약하여얼굴빗이 천연햇고 눈한아 깜벅이지안엇다 재판장이 억울하면 오일ㄴ내에공소하라고하엿스나 피고는 허허—— 웃으면서『내아버지가 경관대에게총살되엿다 아버지의 복수를 하고저○○단에가담햇스나 죽엄을각오한지오래이다 죽엄을 두려워하지안는이상법대로상고하지안는다』고하면서 퇴정햇다 공범박춘엽(朴春葉)(二六)에게는 징역십오년리경운(李慶雲)(三五)에게는 징역오년을구형햇다 피고등은 작년이월칠일 의주군가산면도련동(義州郡加山面都衛洞)황천겸(黃天謙)의집에 침입하여군자금으로현금사십원을강탈하고 간것을위시하여 금년일월구일동리임은재(任銀宰)의집에들어가 군자금을요구햇스나 목적을달하지못햇고 금년삼월오일 옥강(玉江)주재소를습격하여 산본(山本)순사를권총으로 사살한것이라한다

寫眞說明 【楚山】 지난구월십팔、구랑 일간 만주즙안현외차구(輯安縣外岔溝)조선인교육긔관인신흥학교(新興學校)의경비보충을위하야당지유지청년이 십명으로조선인상업부괴산에서소인극을 흥행하야 일백여원을긔증하엿다는데일반은청년의특지를감사하야마지안는다고한다 (사진은동회의긔념촬영)

貨物車主聯合으로 九美道路修繕

【盈德】 경북영덕군에도금년도에 비한이나나리는 풍수해로 인하야 주천간천의 피해는막대하거니와 영、안도로(盈、安道路)영덕면구미동(盈德面九美洞)지역에는 이십여간의 도로가파괴되어 당국에서는 림시부역 으로수선하야 이마당통과차 교통은허하나 만곤하야 교통키어려움으로 이도로를리용하는 화물자동차주와운전수들은 지난이십칠일 에연합으로 매명에오십전식 부담하야 도로를수선한다는바 도로를당국에서는 하로속히 공사에착수하기를 희망한다고한다

順川에서 農民講座開催

【北倉】 조선농민사(朝鮮農民社)주최로평남순천에서 농민지도자강좌를개최한다는것은긔보하얏거니와 예정과일인 이십오일부터 당지 천도교당(天道敎堂)내에서 평남지방 농민지도자강좌를개최하바 예긔이상의 대성황을이루운중 참가한강습생은 매일오십여명식된다고한다

木浦共產黨 一律로三年半言渡
大邱覆審서原審대로

【大邱】 김상만(金相萬)림대수(林大洙)등외 사람에대한 목포공산당사건(木浦共產黨事件)이 이십구일정오 부터 대구복심법원 제일호법정에서상야(上野)재판장심리아래리(李)고전(高田)관사와 송긔(松崎)검사립회로개정되여 상야(上野)재판장으로부터일과신가티 각각징역 삼년반의판결언도가잇섯다한다

元慶州博物館長 懲役一年言渡

【大邱】 긔보=전경주박물관장(前慶州博物館長) 귀동앙봉(諸鹿央雄)에대한 장물고매(贓物故買)사건의 제이회공소공판이 이십구일오전십시부터 상야(上野)재판장 리(李)고야(高野)관사와 송긔(松崎)검사입회로 대구복심법원 제일호법정에서 개정되엿는바 지난이십이일에 제일회공판에서 주정(酒井)검사로부터 징역일년(懲役一年)벌금오백원에대하야 상야(上野)재판장은 징역일년에 사년간집행유예와 벌금 이백원을 언도하엿다한다

棉花共販價格은 市場價格보다抵廉
中間利益排除目的은安在
獨占에民間需要者恐慌

【沙里院】 선반황해도에서는도령(道令)으로 면화 공동판매(棉花共同販賣)를 실시하게 되자 이에따라 봉산군(鳳山郡)에서도 시월일일부터 십이월말일까지 사리원、계동、은파、마동、청계(沙里院、桂洞、銀波、馬洞、淸溪)오개소에서 장날마다 면화 공동판매를 하게되엿는데 이제 그내용을 듯건대 처음당국으로부터 중간상인에리익을 배제하고 일반농가에 복리를준다고 장담하든것이 리익은커녕시장가격보다도 못되는 일근십일전식을 밧게되는동시에 군내에서 생산한면화는 전부조선방적회사(朝鮮紡績會社)에만제공하고 그밧게는절대로 팔지못하게되야 자가용(自家用)으로 사려고하든 일반가정에서는 일대공황을일으키게되야 생산자 소비자가 다가티원망을 마지안는다고한다

長水夜學教員檢擧는 全北事件과는別個
長水署에서取調中

【長水】 장수군 산서면(山西面)에서 야학당 교원(夜學堂敎員)칠명을 검거하야장수서로압래하엿다함은 이미 보도한바어니와 그후장수서에서 엄중히취조를 진행중인바 탐문한바에의하면 이는전북교원사건과는 별개의사건으로 결사까지에는일으지안은 사상사건인듯 하다한다

北栗面婦人들이 貯蓄稧를組織

【北栗】 재령군북률면북지리(載寧郡北栗面北芝里)에서는정경녀사외수인의발긔로금춘부터매삭마다쌀한술식을모아저축계를조직하엿다는데벌서그액수가백여원에달하엿다하며장차그돈으로 공익사업에 쓰리라하는대 린근에서는 그와가튼부인들의열성을칭송하야마지아니한다고한다

貧富를不問하고 住家는瓦葺으로!
不應하면强制的撤壞
南原署文化都市建設案

【南原】 요지음남원경찰서에서는시내 주민을 일일이 불려다노코 초가집은전부『게와』나『도당』을쓰게하되오는일월말일까지실행하라고 명령 하엿다는데만일긔한에까지 이것을 실행치안는자에게는 빈부간을 막론하고경찰당국에서 강제로 철폐하리라하엿다한다 이로인하야 세민계급과 특히 차가군(借家群)은엄동은 닥처오는데 생활상일대위협이라하야 전전긍긍하고 잇다한다

南原署保安主任談

네—금번에는단호히초가는철폐하고『기와』나『도당』집으로변화식히려합니다 다법서이규측을발포한지는 륙년전 일인데당지형편상 일부만 시행되고지금것 유예되여 나왓는데금번에는 상부에서 독촉도잇고 인켜는 불가불 현본정통(本町通)시구개정지만제외하고는시내에는 전부리행 하야젓습니다 법규가 한번발포되면즉시단행하여야만 법의 효과가잇는것입니다 나무집 빌려쓰는사람이요? 물론 가주가경비를 부담하야 지마는혹시가주가 업술째에는 자수보력도립시 응변를하야지요 기한내에 리행치못한다면 빈부를물론하고 가옥을 강제적으로철폐하고 엄벌을 주려합니다운운

昆陽文廟 釋奠祭擧行

【昆陽】 경남사천군곤양문묘에는 각지유생이 다수히참집하야 지난구월이십팔일 오전열시에 추기석전제를 정중히거행하는동시에 곤양공립보통학교에서는 삼백여학생도참가하야 근래에드문성황을이루엇다고한다

申一仙歌劇會

【淸州】 『포리돌레코—드』에서 취입을맛치고 도라오든신일선(申一仙)녀사는청주자오당(子午堂)축음긔부(蓄音器部)의초빙을바더 오는오일 당지앵좌(櫻座)에서 가극회를열게 되엿는데 일류성창 왕수복(王壽福) 양과『포리돌』회사 관재예술가십여명을 망라하야 음악연만안이라 촌극(寸劇)까지 잇술모양이라한다

乃妻를옷벗긴後 大路上에서毆打
가치살기실타하엿다고
구경꾼은성을싸어

【大田】 이십륙일오후네시경에사람의왕래가 빈번한 대전대동정(大田大東町) 대로상에서 이십사오세의 젊은녀자를 해괴하게도 상하의복을전부 벗겨노코함부로 구타를한남자잇서 남녀로소의구경군으로 성을일운 일이잇다 사실은대전읍대동정(大田邑大東町) 허순근(許順根)(二八)이가 자긔처 리씨(李氏)(二五)와가티 들로일하나갓든바 그의처는 일을하다가 중지하고남편에게대하야내가 그대의집으로 시집을온것인지 가족들의 대우가너무나 냉박하야 마음이편할날이업스니 그러한부산 생활은 못하는것이올타고하며 그길로 도망을 갈는치임으로 여러가지로 달래엿스나 종시 듯지안음으로 망을 갈는지안어서 대로상에서 뭇변을주는동시에 아조죽여 버린다고하며그와가티구타를한것이다

黑橋에腸窒扶斯

【黑橋】 황해도흑교(黃海道黑橋)에서는 모든병이발생되는중 장질부사(腸窒扶斯)를 예방키위하야 영업자를위시하야 삼백오십명에게 예방주사를 지난이십구일에시행하엿다한다

時價二千圓의 主人업는金塊
安東驛倉庫에서發覺

【新義州】 지난이십구일오전일곱시십분경 안동현(安東縣)역세관창고의 동래속에서 금괴여덜개시가 이천여원어치가 발견되얏다는데 이것은 주인도알수업는밀수품이 분명한듯하다고한다

乃兒謀殺嫌疑로 乃母被檢嚴調

【城津】 성진욱정일백팔십구번지에 거주하는리보배(李寶培)(二二)는 황해도수안군석교리(遂安郡石橋里)에서남편을사별한후 어린딸 권룡래(權龍來)(六)를다리고청진에와서 작년륙월에당지 저목장(貯木場)공사에십장으로 잇는한윤하(韓潤河)와가티살님하든중 지난이십팔일밤에는 어린딸의 목을매여노코남편에게로 점심을 가지고간동안이웃사람들이 발견 하고목숨겨우 구조하여 주엇다는데이급보를 드른성진경찰서 에서는즉시 그두부처와 아이까지인치하야목하 취조중이라는바 아직조사가 끗나지안어서 확실히 교살미수인지알수업다고한다

原因模糊한 搗金業者變死
洞人과言爭한지數時後에
警察、原因調查에腐心

【洪城】 충남홍성군홍북면내범리(洪北面內範里)에서금방아영업하는 포정가조(布井嘉造)(五九)란사람은 지난삼십일 오전여섯시경에 돌연변사하엿 다는데 사실을조사한바에의하면 동일 오전다섯시경에 동리주병철(朱炳喆)(二五)이 가감돌을가지고와서 씨으라고할지음에 전긔포정이가 삼삭구로 주병철을때리며 지금은씨울여가가 업다함으로 주병철은 못씨게되면 그대로말로하여도 넉넉한것을 무슨싸닭에때리느냐고하야 다소말다툼을한후 서로아모일업시 헤여젓섯는데 그후얼마되지아니하야 포정은 그만죽어버렷다한다

犯行嫌疑者 警察署에自現

이급보를접한 경찰은 현장에급행하야 조사한결과 외부로현저한 죽을만한 상처가업서 시체에는별 지아니함으로 해부한결과가 아니며 면회시간 증거를 어물수업다하며 전긔 주병철을 엄밀수사중이든바 일오전 열시반경에 전긔주병철은 홍성경찰서에 낫타나서 자현속고하엿다고한다

今日劇團의 花形女優逃走

【東萊】 지난이십륙일부터 당지에서 흥행중이든 금일극단녀배우 박숙자(朴淑子)(一八)는 이십칠일오후칠시경에 동극단원의 돈일원칠십오전을가지고 종적을감처버렷스므로 목하 그행방을엄탐중이라한다

運動競技

良化市主催 脚戲大運動會

【永安】 명천군양화(明川郡良化)에서는 오는추석가절을리용하야 각희대운동회를 개최한다는바 시일、장소상품은다음과갓다한다

時日 陰八月十五日、十六日兩日間

賞品 一等=大牛 二等=廣木一疋 三等=海東木一疋

甕津脚戲大會 本社支局後援

【甕津】 황해도옹진군마산면수대리(馬山面秀垈里)에잇는옹진광산에서는음팔월십오일、오량일간본보옹진지국후원하에각희대회를개최하리라는데상품은다음과갓다

一等=大牛(七十圓價) 二等=中牛(五十圓價) 三等=小牛(三十圓價)其他

欲知島分局主催 統營脚戲大會

【欲知島】 본보통영 욕지도분국주최와 그곳유지청 후원으로오는 시월사일부터 삼일간 면동의 각희대회를 개최한다는데 일등은대우이필 이등은중우일필파기타 부상도 만타고한다

秋夕節을利用 全朝鮮脚戲戰

【天安】 천안에서는전조선각희대회를 동아、조선、중앙 삼지국의 후원으로 오는시월오、륙량일간 천안시민운동회의 주최로 개최하기로 되엿는데 상품은 장년부와 소년부로나누어 장년부일등우일두(륙십원가치)소년부일등우일두(이십원가치)를비롯하야 각오등까지의풍부한 상품을 준비중이라한다

全寧邊郡聯合 陸上競技大會

【寧邊】 녕변군체육회에서는 녕변군 관하보통학교 련합의 륙상경기대회를 개최한다는바 경기종목과 일시급장소는아래와갓다한다

▲日時 昭和八年十月十日 ▲場所 寧邊公普運動場 ▲種目 마라손 高跳 廣跳 릴레—等外數十種

▲鈴木彌藏氏(前高敞警察署長) 退職人事次二十六日本報高敞支局來訪

安東縣公普 運動會經過

【安東縣】 안동현보통학교에서는 지난이십구일 오전팔시부터 추긔운동회를 동교교정에서 개최하엿는바 특히금년에는 동학생 대활약으로 매우흥미를 돌리엇스며 최후의우승은 삼백칠점으로 백조(白組)가우승하엿고 동학의 릴레—는 륙번홍조(六番紅組)가우승하얏다한다

주먹가튼雨雹으로 農作被害莫大
平南江西郡一帶에

【江西】 평남강서군(江西郡)일대에는 지난구월 이십일오후팔시부터 약삼십분가량 주먹가튼우박이나려오곡의손해가막대하다한다

貧民救濟 無料治療

【奉化】 경북봉화군 춘양공의구관회(具觀會)씨는지금으로부터 십년전에 부임이래공사간만흔도음을주어오든바금년도에일으러서 특히 빈민구제로무료치료를하기로되엿는데요사히면당국에 빈민주명을 어드려오는사람이잡답하며 따라서 춘양공의원(春陽公醫院)에도시로 바드려오는빈민의환자로하여금일대복잡을일운다고한다

本社革新紀念 新聞講演
利川支局主催

【利川】 본사리천지국에서는본보혁신긔념으로리천군각면각조락으로순회하며 팔개월간예정으로우리사회와신문에관한 강연을하게되는데 지난구월 이십칠일오후 팔시에리천군부발면 학교에서 본사리천지국장 장홍윤씨가 출장하야강연을하엿는데청강자가륙십여명에달하엿다한다

賞品 一等[illegible]、[illegible] 二等[illegible]木一疋 三等[illegible]木一疋

長白縣에서 朝滿蹴球大會

【惠山】 함남갑산군혜산진대안 장백현 조선인학우회주최로 추석을리용하여 제일회 조만축구대회를 개최한다는바 특히 만주국관헌에게서도 만히찬조를 한다하야 일반의긔대가만타한다

體育協會主催 高敞씨름大會

【高敞】 전북고창군체육협회주최로 제이회 전고창군씨름대회를 개최한다는데 시일급장소、상품등은 다음과갓다

時日 十月七八兩日(陰八月八、九日)

場所 高敞高普校運動場

光州에서 商民大運動會

【光州】 전남광주에서는광주

各校秋期運動會

[illegible]

▲長津公立普校	十月七日
▲高川公立普校	十月三日
▲本宮公立普校	十月三日
▲廣德公立普校	十月三日
▲黑龍公立普校	十月三日
▲安樂公立普校	十月三日
▲興湖島公立普校	十月三日
▲東南公立普校	十月三日
▲交井公立普校	十月三日
▲蘇江公立普校	十月三日
▲知道公立普校	十月六日
▲朝陽公立普校	十月四日
▲光州第一普校	十月七日
▲光州女高普校	十月八日
▲光州農業學校	十月八日
▲光州私立普校	十月十五日
▲光州崇一學校	十月十七日
▲永明學習所	十月十四日
▲鏡城公立普校	十月五日

裡里
裡里幼稚園同情音樂會
△時日 十月六日(陰八月十七日)下午八時
△場所 裡里座 (料金大人五十錢小兒學生三十錢)
◇主催 裡里幼稚園
◇後援 裡里基督青年勉勵會 東亞、朝鮮中央、朝鮮三支局

晋州
晋州鬪牛大會
△場所 晋州下栗田沙場
△日時 十月六、七日
◇主催 晋州新聞記者俱樂部
◇後援 晋州郡農會

江界
全江界個人庭球大會
△時日 十月八日(日曜)午前十時부터
△場所 憲兵隊코—트
◇主催 朝鮮日報江界支局
◇後援 光鮮百貨店

木浦
內藏寺探勝團募集
△出發及歸還 十月十四日午前九時發 十五日午後十一時半歸還
△申請場所 竹洞車南商會
△會費 七圓(往復車賃及食費)
◇主催 東亞、朝鮮中央、朝鮮三木浦支局

兼二浦
主日校聯合運動會
△時日 十月十七日(陰八月廿八日)
△場所 養成學校運動場
◇主催 全黃州主日學校聯合會
◇後援 東亞、朝鮮兩兼二浦支局

車輦館
金剛山探勝團募集
△出發時日 十月十日(往復一週日)
△旅費 二十四圓(費用一切)
◇主催 車輦館驛
◇後援 朝鮮日報社車輦館支局

平壤
全朝鮮自轉車競技大會
△時日 十月十四、五兩日 午前九時부터
△場所 箕林里公設運動場
△申請期日 十月十日正午까지
△競技種目 男子一、二、三流 女子選手權
◇主催 平壤輪業組合
◇後援 朝鮮日報社平壤支局

咸安
咸安脚戲大會
△時日 陰八月十六七兩日間
△場所 郡北市場
◇主催 郡北市民一同
◇後援 東亞、朝鮮兩支局

光州
光州商民大運動會
△時日 陰八月十五日
△場所 私立普通學校運動場
◇主催 光州商業會
◇後援 東亞、朝鮮中央、朝鮮商工、朝鮮四支局

林巨正傳 (192)
洪碧初 作 熊超 畵

『말지두못하는사람을 붓잡구 집으루가자니 웬일이요』
『당신네가 호랭이를 잡으셧다지요』
『호랭이잡은이야기를 들으려구집으루가자는말이요』
『호랭이잡은사냥반은 우리은인이신데 우리집을 그대루지나가시서야됨니까 잠간만가십시다』
길가에 보고섯든사람하나가
『그할머니가 외아들을 호환에보내구 실성한이요』
하고 말하니 늙은녀편네는
『미친놈들의눈깔엔 성한사람두 미처보이는가부다』
하고 성을내고
『거엇놈들의말 고지듯지말고 어서가려 가십시다』
하고 돌석이를 쇠엿다 돌석이가 늙은녀편네를 딸하가보고시픈맘이 업지안허서
『엇더케할라우』
하고 딸은산양군들을 돌아보니
『생각대루하우』
『우리더러 물어볼게잇소』
『앗다 가봅시다』
하고 대답들하야 돌석이는 산양군들과 가치 늙은녀편네의뒤를 딸하왓다 늙은녀편네가집에와서 삽작안에 들어서며
『이애 방에이니』
하고 소리치고 손들을 안방에 드려안친뒤에 또
『이애 어듸잇니』
하고 소리치더니 한참만에 소복한젊은녀편네가 집뒤거테서나왓다
『너는 왜 밤낫 뒤거테가서사니』
늙은녀편네가 대뜸 나물하고 다음에
『내가 호랑이잡으신 은인들을 뫼시고왓다 들어와서보여라』
방으로 불러드렷다 늙은녀편네가 돌석이와 달은산양군들을 돌라보며
『귀에가 내 며느립니다』
하고 면면이 절을 시키엇다 그며느리가 나이는 이십오륙세쯤되여보이고 얼굴은해반죽으리하얏다
『점심을 얼른 지어라』
늙은녀편네가 며느리를 내보낸뒤에
『술은 잡수시겟지요』
하고 물어서 산양군한사람이
『업서못먹습니다만』
하고 대답한즉
『손님들만두고 나는갈수업더 엇더케하나』
하고 한거정하다가 딸대답한산양군더러
『술을 조금하시는 말숨이나 미안하지만 술을바더가지고 오실터이오 밥을 덧드릴께』
하고 청하얏다 손님을 심부름보내라고하는것이 성한사람의일이아니다. 그산양군이 우스면서
『내가 술집을 몰으니 엇더케하우』
말한다음에 돌석이가
『우리들만잇슬것은 걱정말구 주인이가서 바더오시요』
말하니 늙은녀편네는
『그럼 내가 얼른갓다 오지요』
하고 넘어서 나갓다 돌석이가 젊은과부를 불러드리고 시프나 차마 그대로 들어오라고는 말하기어려워서 부엌편을 내다보며
『물한그릇 주시요』
하고 말을 부치엇더니 젊은과부는 대답이업시 물사발을 들고와서 방안에 드려노핫다 젊은과부가 고개는 다수긋하게 가지나 것눈질은자주하는것이 정이 장중직일녀편네가텃다 젊은과부가 몸을 돌리기가 무섭게 산양군들은 서로 엽구리를꾹꾹 찌르며 섯다 뒤에 점심상을 드려오고 내갈때도 젊은과부는 쉬일새업시 것눈질을하는데 그것눈이 만히가는곳은 씨웃하게생긴산양군한사람이엇다 돌석이가 이것을 짐작하고 슬그머니 불쾌한생각까지 업지안햇다

이날 의외의점심대접을 밧고 돌아온뒤 돌석이는 젊은과부에게 맘이잇서서 일부러 읍에가서 그집을차저다니엇다 맹업시놀때는 자주가고 엽폭을다니게된뒤에는 틈틈이갓다 젊은과부도 돌석이 오는것을 실혀하지아니하야 두세번와서 서로 무람업시 말 하게되고 네댓번와서 서로 허영수를주고밧게되고 열번안가서 돌이관계가 생기엇다 시어미되는 늙은녀편네가 이것을 알고도 야료할생각을 아니하고 도리혀 조용히 돌석이를보고
『죽은아들대신아달처지 주실테요 엇더케요』
하고 좃주먹대듯이 말을하야 돌석이는 선선히
『내가 꼿 아들노릇을하리다』
하고 허락하얏다 실성한어머니가 생긴것은 조흘것이업스나 젊은안해 생긴것이 쳣재조코 구실사리 어든것이 또한조핫다 돌석이가 조흔벌을 보게된것이 구기본하면 호랑이의덕을 본셈이엇다